

Relatório de Atividades 2021

**SOCIEDADE CULTURAL, RECREATIVA E BENEFICENTE SÃO
JOÃO BOSCO**

SOCREBE

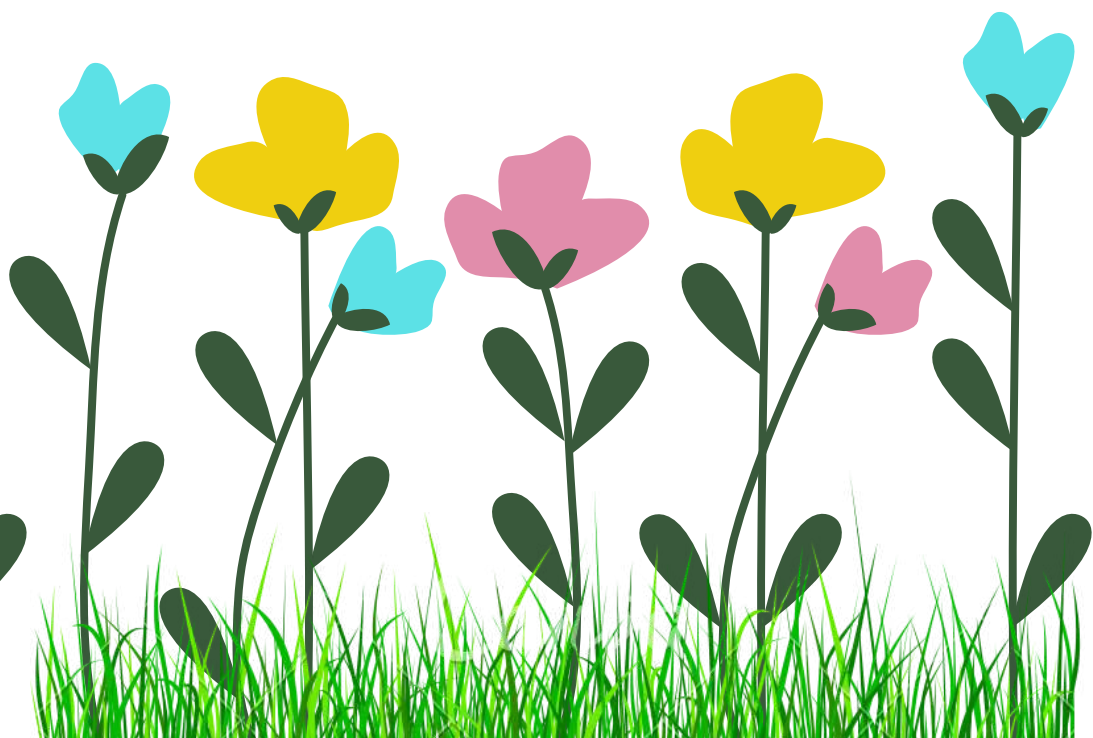

facebook.com/socrebe
instagram: @_socrebe
Fones: (54) 3314.2010/3314.3244
whatsapp: (54) 9.9623.1508

EDITORIAL/HISTÓRICO

Em um contexto de inúmeros contrastes, o papel das organizações não governamentais de auxílio e promoção da vida humana se renova e se amplia, ganhando dimensões além da assistência social, atuando na formação de novos cidadãos conectados com o mundo.

Há 60 anos a SOCREBE atua como fornecedora de oportunidades a crianças e adolescentes que se encontram em situação de vulnerabilidade social, buscando dar acesso ao maior número de assistidos com o desenvolvimento de programas educacionais e sociais.

É certo que os problemas sociais são muitos e os recursos para o seu enfrentamento cada vez mais escassos, não só no âmbito financeiro, mas também na esfera do trabalho voluntário dia-a-dia mais exíguo, diante do crescente individualismo gerado pelas necessidades profissionais de quem poderia despende parte do seu tempo em prol da ajuda mútua.

Todavia, nós da Socrebe, temos a dimensão do ânimo que motivou os fundadores dessa grande obra e seguiremos inabaláveis, sempre com a confiança da Comunidade, os passos dessas pessoas de bem, que sonharam uma comunidade melhor, mais justa e fraterna.

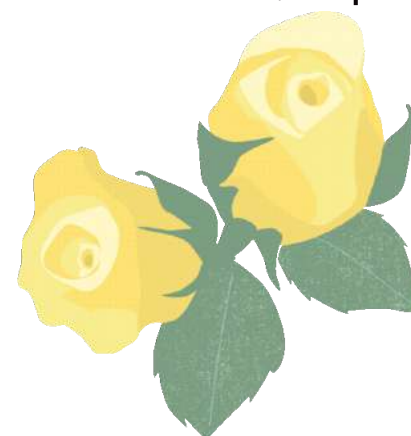

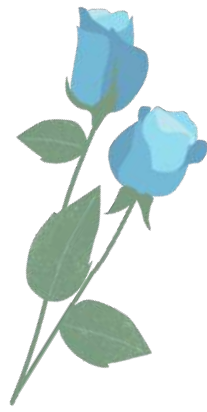

FINALIDADES **ESTATUTÁRIAS**

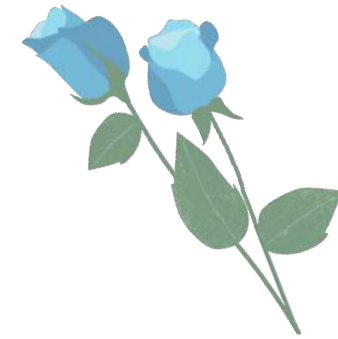

Art.

3o. - A SOCREBE tem por finalidade:

I - Despertar nas pessoas o sentido do seu próprio valor, a importância da ajuda mútua para o desenvolvimento e melhoria das condições de vida, socorrer e amparar, através de seus Programas, os pobres e necessitados da cidade de Passo Fundo, especialmente da Vila Santa Marta e cercanias, promovendo-os;

II - Fomentar e manter obras educativas, culturais, promocionais, assistenciais, profissionalizantes e de saúde;

III - Representar a comunidade da Vila Santa Marta perante as autoridades constituídas, em todos os setores do seu interesse;

IV - Manter Estabelecimento de Ensino e Educação adequado à Lei de Diretrizes e Bases da Educação Nacional.

Parágrafo Primeiro - No desenvolvimento de suas atividades, a SOCREBE observará os princípios da legalidade, impessoalidade, moralidade, publicidade, economicidade e da eficiência; e não fará qualquer discriminação de raça, cor ou credo religioso.

Parágrafo Segundo - Para cumprir seu propósito, a Instituição atuará, por meio da execução direta de projetos, programas ou planos de ação, de doação de recursos físicos, humanos e financeiros, ou da prestação de serviços intermediários de apoio a outras organizações sem fins lucrativos e a órgãos do setor público.

Parágrafo Terceiro - A SOCREBE terá um Regimento Interno que, aprovado pela Diretoria, disciplinará o seu funcionamento, juntamente com ordens normativas, emitidas pela Assembléia Geral, e ordens executivas, emitidas pela Diretoria.



DADOS INFORMATIVOS **SOCREBE**

Razão Social: Sociedade Cultural, Recreativa e
Beneficente São João Bosco – SOCREBE - CNPJ:87.611.901/0001-06

Utilidade Pública Municipal Dec. 06/73, 27/02/1973

Utilidade Pública Estadual Dec. 24.104/75, 03/10/1975

Certificado de Entidade Beneficente de Assistência Social: 23000.040257/2018-37

Conselho Municipal de Assistência Social (CMAS): 006/1998

Conselho Municipal dos Direitos da Criança e Adolescente (COMDICA): 012/2003

Conselho Municipal de Educação (CME): 07/1981

Endereço: Av. João Catapan, 1297 – Vila Santa Marta

CEP: 99036-000

Passo Fundo/RS

Fones:54.3314-2010/54.3314-8050/54.33143244

E-mail: socrebe@socrebe.org.br

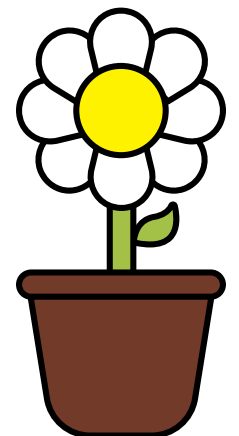

DIRETORA GERAL: Denise Teresa Damin

COORDENADORA ADMINISTRATIVA: Adriana Antunes Krauzer

COORDENADORA PEDAGÓGICA: Priscila Greice de Moraes

AUXILIAR PEDAGÓGICA: Jussara Mendonça

ASSISTENTE SOCIAL: Daiane Cristina da Silva

Comitê de Organização do Relatório de Atividades: Adriana Antunes Krauzer e Denise

Teresa Damin

DIRETORIA BIÊNIO 2020/2021

Presidente:	Terezinha Mossini Granville
Vice-presidente:	Terezinha Rodrigues
1a Tesoureira:	Erlandes Terezinha Fortes Martins
2a. Tesoureira:	Dolires Mossini Reginato
1a. Secretária:	Marilsa Salete Catapan
2a. Secretária	Denise T. Damin
Assistente religioso:	Rene Guerrier

CONSELHO FISCAL:

Titulares:

Sandra Aparecida Vieira Paz
Deloci Taufer Mussini
Rosane Paz Ferreira

Suplentes:

Maria Olivo Zatti
Luiz Alberi Ayres da Silva
Ivali dos Santos da Cruz

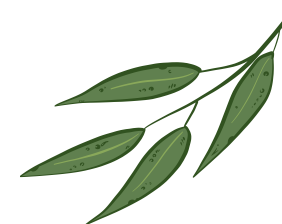

Visão

Ser uma Entidade EDUCATIVA E SOCIOASSISTENCIAL comprometida com a Educação, o desenvolvimento integral, promovendo formação e o crescimento humano como meio de inclusão social.

Missão

Intensificar o atendimento Educacional e Sócioassistencial a CRIANÇAS, ADOLESCENTES e FAMÍLIAS, mediando articulações com os serviços de atendimento a redes de políticas públicas e demais esferas sociais.

Valores

- Considerar crianças, adolescentes, jovens e famílias como sujeitos de direitos legítimos;
- Valorizar os profissionais da Entidade pela formação continuada;
- Zelar pela formação da cidadania participativa;
- Preservar as diferenças culturais em nível local e regional;
- Inovar, permanentemente, os processos tecnológicos e de conhecimento;
- Fortalecer a cultura ecológica pela integração dos educandos com o meio ambiente.

ÁREA DE ABRANGÊNCIA

Vila Santa Marta, Vila Donária, Vila 20 De Setembro, Loteamento Força e Luz, Loteamento Menino Deus, Loteamento São Geraldo e Loteamento PSH.





ORIGEM DOS RECURSOS

Convênios Municipais: Secretaria Municipal da Educação /Secretaria Municipal de Assistência Social

Doação de Pessoas Jurídicas:

**ONIZ Distribuidora Ltda.
DiCanalli - Comércio de Transportes e Empreendimentos Ltda.
Grazziotin S/A.
Andretta e Cia Ltda.
FUMDICA - COMDICA**



Doações eventuais de Pessoas Físicas e Jurídicas: alimentos, brinquedos e vestuário.

Campanhas da Socrebe



RECURSOS HUMANOS ENVOLVIDOS

- SOCREBE: 20 funcionários (as)
- SOCREBE: 02 estagiários (as)
- VOLUNTÁRIOS: 16 voluntários (as) (13 diretoria / 03 esporádicos)

INFRAESTRUTURA - SOCREBE

A SOCREBE possui uma área total de 11.020,30 m² que é dividida em área de lazer com pracinhas, gramados e edificações da seguinte forma:

- Bloco 1 - Creche São Francisco: Área construída de 277,55 m².
- Bloco 2 - Administrativo: possui dois pavimentos sendo o primeiro dotado de salas administrativas e o segundo de uma sala de atendimento psicológico, biblioteca, e espaços de aprendizagem da Pré -Escola. Área construída de 334,76 m².
- Bloco 3 - Escola de Educação infantil São Francisco: possui dois pavimentos sendo que no primeiro ficam as salas da Coordenação Pedagógica, Salinha de Cinema, refeitório e, no segundo pavimento as salas da Educação Infantil desde Maternal até o Pré I e Pré II. Área construída de 674,0 m².
- Bloco 4 - Centro de Convivência Familiar: Área construída de 244,10 m².
- Bloco 5 - Sala de Educadores do Programa Cidadania, depósito, lavanderia e padaria. Área construída de 203,62 m².
- Bloco 6 -Programa Cidadania (PROCID) e Salas das Oficinas Pedagógicas: Área construída de 168,07 m².
- Bloco 7 - Ginásio de Esportes: Piso inferior: subdivido em quadra de esporte, banheiros, copa, cozinha. Piso superior: Sala de informática, Biblioteca Multifuncional e sala de oficina de jogos. Área construída de 1.226,00 m².
- Bloco 8 - Oratório Santa Maria Bernarda Butler: Área construída de 57,65 m².



IDENTIFICAÇÃO DOS PROGRAMAS **SOCIOASSISTENCIAIS E DE EDUCAÇÃO:**

Público Alvo: Crianças, adolescentes, jovens e grupos familiares adequados às suas demandas, assegurando seus direitos.



Capacidade de Atendimentos:

Área de Assistência Social **Programa Família Cidadã - FACID**

Número aproximado de famílias beneficiadas pelo trabalho da Instituição:

140 famílias cadastradas com dependentes inserido na Instituição e atendidos de forma gratuita

277 Famílias que se encontram em situação de vulnerabilidade social, totalizando, aproximadamente, 627 pessoas.

Programa Cidadania - PROCID

53 crianças e adolescentes, atendimento em turnos alternados: manhã e tarde (ECA, Art. 90, II).

Área de Educação **Programa de Educação Infantil**

105 crianças: atendimento em Creche e Pré-Escola a crianças de 04 meses a 05 anos de idade. (ECA, Art. 54, IV e LDB Seção II)

PROGRAMA EDUCAÇÃO INFANTIL

Creche São Francisco: Atendimento até 30 crianças de 04 meses a 02 anos de idade em turno integral.

Escola de Educação Infantil São Francisco: Atendimento até 220 crianças de 03 a 05 anos de idade, em turno integral e parcial.

Possui como objetivos:

- *Estimular, continuamente, o desenvolvimento e aperfeiçoamento da identidade e autonomia das crianças;
- *Proporcionar às crianças a vivência das mais variadas formas de expressão da linguagem explorando a forma lúdica;
- *Valorizar a diversidade desenvolvendo atitudes de respeito, ajuda e colaboração entre os sujeitos da escola;
- *Integrar o educar e o cuidar, visando a formação integral da criança;
- *Proporcionar às crianças uma rotina diária que promova o desenvolvimento e a aprendizagem, tendo como eixos organizadores o currículo previsto nos referencias curriculares nacionais e as especificidades localizadas nas informações da comunidade, bem como expressas pelas crianças;
- *Incentivar as crianças para que desenvolvam uma imagem positiva de si, conhecendo progressivamente suas próprias habilidades, valorizando hábitos de cuidado com a saúde e o bem-estar;
- *Proporcionar momentos de reflexão e integração entre pais, filhos e escola de forma a valorizar a infância, a instituição e a família;



- . * Considerar crianças e famílias como sujeitas de direitos legítimos e como protagonistas de sua história e da história da coletividade, que podem e deve participar das decisões sobre sua vida, a de sua comunidade e da sociedade.
 - . * Valorizar os profissionais da Escola através da formação continuada a fim de que possam aprimorar continuamente seus conhecimentos com vistas ao bom desenvolvimento do trabalho docente;
 - . * Sensibilizar os sujeitos envolvidos para os valores universais, sendo capazes de manifestarem-se de forma contrária a toda forma de preconceito e discriminação;
 - . * Promover o respeito às diferenças culturais, religiosas e sociais
 - . * Promover junto aos pequenos aprendizagens científicas pertinentes a esse nível de escolaridade;
 - . * Zelar pela garantia dos direitos das crianças e do grupo familiar.
- (Projeto Político Pedagógico 2016-2018, Regimento Escolar e Proposta Curricular da Educação Infantil.
(PROJETO POLÍTICO PEDAGÓGICO 2016-2018, REGIMENTO ESCOLAR E PROPOSTA CURRICULAR DA ED. INFANTIL)

A infra-estrutura consta de salas específicas com ambientes pedagógicos, buscando contemplar todas as áreas de linguagens a serem desenvolvidas, além dos espaços externos, como pracinhas, campinho, Ginásio Esportivo, Sala de TV, Dança, Sala de Informática e Biblioteca .

ATIVIDADES:

Atividades do Mês de Fevereiro/2021:

Durante o mês de fevereiro de 2021 foram realizadas atividades recreativas, de estimulação e diversas técnicas de artes como pintura com tinta guache, recorte, colagens, construção de brinquedos e jogos matemáticos. Também tivemos contação de histórias, rodas cantadas com músicas, poesias e parlendas. As crianças utilizaram-se de brincadeiras e atividades lúdicas multidisciplinares com o objetivo de aprender, através da temática, várias áreas do conhecimento, como números e letras.

Atividades do Mês de Março/2021:

No mês de março as aulas permaneceram suspensas, mas a Socrebe seguiu encaminhando atividades lúdicas que serviram de estímulo a curiosidade em aprender e conhecer, garantindo os direitos fundamentais de conviver, brincar, participar, explorar, expressar e conhecer – se, baseados na BNCC.

Foram desenvolvidas atividades como sugestões de literatura Infantil, produção de desenho relacionado à história, atividades que trabalham as emoções e construção de máscaras caracterizando sentimentos de alegria, tristeza, etc.

Permanecemos em contato com as famílias atendidas e semanalmente realizou-se a doação de 1 pacote de pão de cachorro quente ou fatiado e Hortifrúti a escolha da de cada familiar. Continuamos orientando as famílias através dos canais de comunicação e redes sociais para prevenção e cuidado a COVID-19.

Atividades do Mês de Abril/2021:

Neste mês de abril foi sugerido às famílias a prática de atividade física em casa ou o movimento do corpo, que tem um papel essencial para o desenvolvimento infantil! Esses movimentos expressam emoções, ampliam a postura corporal, auxiliam na linguagem corporal e desenvolvem a capacidade afetiva e intelectual. Também realizamos a entrega de pães e hortifrútis às famílias, juntamente com as atividades pedagógicas.

Atividades do Mês de Maio/2021:

No mês de maio foi autorizado o retorno presencial das atividades escolares. E gradualmente as crianças foram retornando às atividades na escola. O objetivo foi colocar a criança no centro do planejamento e não o conteúdo. Evidenciar que a aprendizagem e o desenvolvimento acontecem na interação e na brincadeira, a partir das situações e experiências concretas da vida dos pequenos.

Para realização das atividades planejadas para o mês foram selecionadas algumas músicas e durante a proposta, as crianças exploram os objetos sonoros, demonstram autonomia para explorar esses materiais. Durante o mês também foram realizadas periodicamente a doação de hortifrútis para as famílias atendidas.

Atividades do Mês de Junho/2021:

Para desenvolver as atividades do mês de junho, foram realizadas roda de conversas, hora do conto, produções com tinta guache e cola colorida, caixa surpresa contendo imagens, registro de literatura infantil com giz de cera, brincadeiras com bolha de sabão, mestre mandou, brincadeiras de roda no pátio da escola como ciranda cirandinha, peixe vivo e roda cotia. Realizamos também, uma festa Junina para comemorar o dia de São João.

Atividades do Mês de Julho/2021:

No mês de julho demos continuidade as atividades lúdicas promovendo experiências nas quais as crianças puderam fazer observações, manipular objetos, explorar seu entorno, levantar hipóteses e consultar fontes de informação buscando respostas as curiosidades e indagações. Algumas situações foram criadas como rodas cantadas com caixa musical, contos de literatura infantil, atividades como criação de bonecos com material alternativo, atividades de representação gráfica em folhas e germinação de uma plantinha.

Atividades do Mês de Agosto/2021:

O mês de Agosto foi marcado por diversas atividades como a Semana do Município, Dia dos Pais, trabalhos com Formas Geométricas, Folclore, Emoções e Sentimentos. Sempre levando em consideração a faixa etária, são propostos desafios cognitivos e motores que alavancam o desenvolvimento infantil.

Atividades do Mês de Setembro/2021:

Neste mês de setembro de 2021, foram desenvolvidas atividades com os temas Semana da Pátria, Semana Farroupilha, Semana do Trânsito e Primavera. Foram realizados estudos dos números de 01 a 05, trabalhos com Formas Geométricas e também tivemos a comemoração do aniversário do amigo Luis Sipriani, com entrega de cartinhas e a Equipe Sipriani servindo espetinhos para as crianças.

Atividades do Mês de Outubro/2021:

No mês de outubro diversas atividades foram realizadas em comemoração à Semana da Criança com entrega de presentes. Teve o dia do cabelo maluco, da fantasia, contação de história, construção de brinquedos com material reciclável, roda cantada, brincadeiras de caça ao tesouro, introdução as profissões, confecção de massinha de modelar caseira, atividades com alinhavo e mistura de cores.

Atividades do Mês de Novembro/2021:

No mês de novembro as crianças tiveram diversas atividades de reflexão, ouvir e produzir. Os estudantes na maioria das vezes são organizados em círculos e são instigados sobre os temas trabalhados, para que a criança participe trazendo suas vivências e o seu conhecimento de mundo sobre diversas temáticas abordadas como nome, Identidade, animais domésticos e selvagens, alimentação saudável, vogais, cores e números. A SOCREBE, participou do programa Saúde na escola a fim de unir estratégias entre equipes de saúde e as escolas, propondo ações com os educandos, práticas de educação e prevenção de doenças. Os assuntos abordados nas ações foram: COVID-19, Lavagens de mãos, Alimentação Saudável e Avaliação Odontológica.

Atividades do Mês de Dezembro/2021:

Em dezembro tivemos muitas atividades na Creche São Francisco. Sentados em roda os estudantes utilizaram a caixa musical, onde cada aluno tirou uma imagem que corresponde à música que deverá ser cantada. Os estudantes também realizaram atividades sensoriais e construíram com carimbo das mãozinhas o Papai Noel. Na Educação Infantil foi trabalhado o tema Natal e durante a exposição foi verificado o quanto as crianças já sabiam acerca do tema Natalino.

No Procid tivemos atividades nas oficinas. Oficina de Linguagens, Oficina de Tecnologia e Oficina de Esportes incluíram confecções de cartões de Natal, pesquisa, visualização de filmes de tema natalino, jogos educativos e voleibol, basquete e futsal foram os esportes escolhidos. Também foram entregues doações de presentes, Panetones e cestas básicas para as famílias, todas doadas pelo Grupo Grazziotin.













PROGRAMA CIDADANIA- PROCID

Apoio Escolar, Oficinas Pedagógicas e Inclusão Produtiva – atendeu **53** crianças e adolescentes em turnos alternados com a Escola.

Possui como objetivos:

- Oferecer diversidade de conhecimentos e vivências por meio das Oficinas Pedagógicas, a fim de contribuir na formação integral dos educandos;
- Desenvolver temáticas de aprendizagem onde seus integrantes possam ter uma forma sistemática de práticas democráticas de convivência;
- * Auxiliar na formação pessoal, através da promoção de uma educação humanista e democrática;
- Contribuir na formação de cidadãos tolerantes, respeitadores das diferenças,
- solidários e capazes de valorizar a vida. (Plano de Atendimento 2016 - 2018, página 21).

PROCID Manhã: Atendimento a crianças do 1º ao 6º ano do Ensino Fundamental, em turno inverso da Escola, organizado em 02 grupos de acordo com a idade e ano escolar. A oficina oferecida foi a Oficina de Dança, onde se aprendeu diversos ritmos de dança enfatizando a Dança Gaúcha, tradicional de nosso Estado. Como disciplinas extras foram oferecidas as disciplinas de Educação Artística, Ed. Física e Contação de histórias.

PROCID Tarde: Atendimento a crianças do 1º ao 6º ano do Ensino Fundamental, em turno inverso da Escola, organizado em 02 grupos de acordo com a idade e ano escolar. As oficinas oferecidas foram Oficina de Esportes e Oficina de Dança, prevalecendo o futebol e os ritmos de dança enfatizando a Dança Gaúcha. Como disciplinas extras foram oferecidas as disciplinas de Educação Artística, Ed. Física e Contação de Histórias.

ATIVIDADES: mês de dezembro

Oficina de Linguagens: As atividades foram marcadas pela chegada do Natal e muitas foram as atividades construídas pelos estudantes como: construção de um Quebra Cabeça Natalino, Carta Para Meu Amigo e nesta atividade, as crianças foram convidadas a escrever cartas demonstrando sentimentos de agradecimento, carinho e respeito aos colegas. Confecção de um cartão de natal, bota do Papai Noel, enfeite para porta.

Oficina de Tecnologia: A Oficina de Tecnologia é um momento muito esperado pelos estudantes. As atividades como pesquisa, filmes com temas natalinos e jogos educativos fizeram parte das aulas no mês de dezembro.

Oficina de Esportes: Atividades escolhidas pela maioria dos estudantes são voleibol, basquete e futsal. Foram entregues doações de presentes, Panetones e cestas básicas para as famílias, todas doadas pelo Grupo Grazziotin.





Programa Família Cidadã – FACID



OBJETIVOS:

- * Atuar no campo da orientação, serviço de caráter preventivo e protetivo, apoio e acompanhamento às famílias da comunidade;
- * Proporcionar uma ação de impacto na área de abrangência da SOCREBE, promovendo o desenvolvimento social local, contribuindo para formação da prática da cidadania;
- * Fortalecer os vínculos familiares e a defesa, promoção do direito à convivência familiar e comunitária, contribuindo na melhoria da qualidade de vida;
- * Repassar aos educadores aspectos significativos que possam auxiliar no trabalho educativo.



CENTRO DE CONVIVÊNCIA

- 00 mães da comunidade receberam orientação e atendimento, NÃO HOUVE ATIVIDADE DEVIDO A PANDEMIA DA COVID-19.



APOIO FAMILIAR - Programa FACID

- **277** famílias da comunidade receberam acompanhamento e orientação, através de encaminhamentos e atuação preventiva, assegurando os direitos sociais e evitando a violação dos direitos das crianças e adolescentes e suas famílias.



TABELA DE ATENDIMENTOS 2021

PÚBLICO ALVO ATENDIDO GRATUITAMENTE - 2021

PROGRAMAS EDUCACIONAIS SOCREBE - ATENDIDOS

PROGRAMA DE ED. INFANTIL **Total: 105**

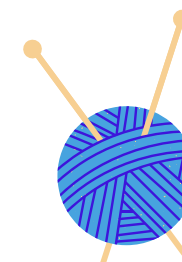
Creche São Francisco: crianças de 04 meses a 2 anos - 35

Escola de Ed. Infantil: crianças de 03 a 05 anos - 52

PROGRAMA CIDADANIA - PROCID **Total: 53**

Procid manhã: 18

Procid tarde: 35

PROGRAMA FAMÍLIA CIDADÃ -FACID **Total: 155**

Clube de mães: 00

FACID - famílias atendidas: 140

FACID - visitas domiciliares: 15



EVENTOS ESPECIAIS



Durante o ano de 2021, a SOCREBE mostrou-se sensível aos acontecimentos e dedicou-se incansavelmente em atender a toda comunidade da Socrebe: Aluno, pais e colaboradores. E mesmo com o ensino não presencial, comemoramos de forma muito especial algumas datas:

- Semana Farroupilha: Um kit churrasco foi entregue para todas as famílias, em parceria com a Equipe Sipriani;
- Semana das Crianças: Entregamos um presente para cada aluno. Durante todo mês de outubro foi entregue uma lembrança pelo dia das crianças;
- Aniversário da Socrebe: Foi comemorado com um almoço Festivo em comemoração aos 60 anos da SOCREBE para todos os colaboradores;
- Celebração de Natal: Foram entregues presentes e doações as crianças da Socrebe.



PROJETOS COMTEMPLADOS EM 2021

COMDICA - CONSELHO MUNICIPAL DOS DIREITOS DAS CRIANÇAS E ADOLESCENTES / FUMDICA:

Objetivo do Projeto:

O Projeto buscou intensificar o processo ensino/aprendizagem e socioassistencial, com o foco em políticas de defesa dos direitos das crianças e adolescentes e, com isso, possibilitar ações eficazes para o desenvolvimento integral dos atendidos através de atividades multidisciplinares, complementando as ações da família e da comunidade na proteção e desenvolvimento de crianças e adolescentes e no fortalecimento dos vínculos familiares e sociais.

PÚBLICO ALVO: Até 90 crianças e adolescentes em situação de vulnerabilidade social, da área de abrangência territorial da Instituição, com faixa etária de 06 a 13 anos de idade.



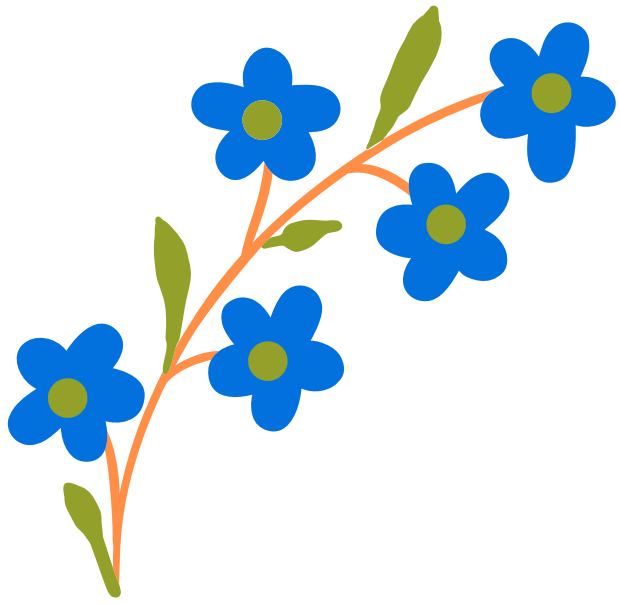

PROJETO SICREDI

Objetivo do Projeto:

Buscou recursos para melhoria dos ambientes internos e aquisição de mobiliários e material didático para o uso nos Programas realizados pela Instituição, sendo um deles o Programa de Educação Infantil, que atua com a prestação de serviços de Creche e Educação Infantil para crianças de 04 meses até 05 anos de idade.





TERMO DE COLABORAÇÃO SOCREBE/SME:

OBJETIVO DA PARCERIA:

Atendimento de até 180 (noventa) crianças na etapa de Pré-Escola (de 04 a 05 anos de idade) em turmas distribuídas de acordo com a faixa etária, sendo turmas no turno da manhã e tarde, que não estejam inseridas na Rede Pública de Educação.



TERMO DE COLABORAÇÃO SOCREBE/SEMCCAS:

Público-Alvo de até 45 crianças e adolescentes, na faixa etária de 06 a 15 anos, em situação de vulnerabilidade social, tendo como público prioritário os beneficiários do Bolsa Família, Benefício de Prestação Continuada (BPC) e famílias inscritas no Cadastro Único para Programas Sociais do Governo Federal, da área de abrangência territorial da Instituição.





CONHEÇA A SOCREBE

Pode ser através do Facebook.com/SOCREBE, INSTAGRAM @_socrebe ou uma visita à Avenida João Catapan, 1297, para conhecer as dependências da Entidade e as atividades que são desenvolvidas no dia a dia junto aos nossos atendidos crianças e adolescentes).

Você pode contribuir com a Entidade sendo um AMIGO da SOCREBE, possibilitando a continuação e aprimoramento do trabalho desenvolvido, ajudando a mudar a realidade dos arredores da nossa cidade –PASSO FUNDO/RS.

Nosso carinho, gratidão e reconhecimento a quem já é AMIGO e a quem se incluir conosco nesta luta, MUITO OBRIGADO!



SOCIEDADE CULTURAL RECREATIVA E BENEFICENTE SÃO JOÃO BOSCO – SOCREBE

Av. João Catapan, 1297 – Santa Marta

CEP: 99036.000

Fones: 54.3314.2010/54.3314.3244

WhatsApp: 9.9623.1508

Passo Fundo/RS

socrebe@socrebe.org.br



ABRIL/ 2022

